ÉDITION N° 2 - NOVEMBRE 2026

Le P'tit Linarois

Les dernières nouvelles, informations pratiques, utiles et techniques

INFOS PRATIQUES ET UTILES

Horaires d'ouverture de la mairie :

Du lundi au vendredi de 8 h 30 à 12 h 30 | les après-midi : sur rendez-vous

Fermeture le mercredi

www.liniers.fr | 05 49 56 64 12

mairiedeliniers | contact@liniers.fr

Écoles publiques :

Liniers : 05 49 56 79 63

La Chapelle-Moulière : 05 49 59 20 03

Lavoux : 05 49 56 75 02

Collecte des ordures ménagères :

Tous les mardis

05 49 52 35 35

contact@grandpoitiers.fr

Services divers :

CCAS de Liniers : 05 49 56 64 12

Eaux de Vienne :
N° d'urgence technique : 05 49 61 16 90

Sorégies : Dépannage électricité SRD 24 h/24 : 05 49 89 34 99

Relais petite enfance - assistante maternelle : 05 49 55 72 01

SIVOS : Mairie de La Chapelle-Moulière
05 49 56 64 36 / contact@sivos-lcmll.fr

L'Édito du Maire

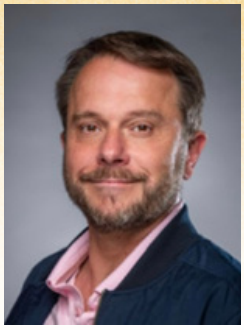

Chères Linaroises, chers Linarois,

C'est avec plaisir que je vous retrouve à travers ce deuxième numéro du P'tit Linarois.

Depuis quelques mois, j'ai l'honneur et la responsabilité de servir notre commune en tant que maire.

Cette fonction, je la découvre chaque jour avec beaucoup d'engagement, mais aussi avec la volonté de rester fidèle à ce qui fait l'identité de Liniers : une commune à taille humaine, où chacun doit pouvoir trouver sa place et où le dialogue reste essentiel.

Ces premiers mois ont été riches en rencontres, en échanges et parfois en questions ou en difficultés auxquelles nous avons dû faire face en apportant des réponses. Tous, collectivement, nous avons été à l'écoute, cherché des solutions, fait des choix et avancé, avec les moyens dont dispose notre commune.

Dans ce numéro, vous retrouverez plusieurs informations sur la vie municipale, l'actualité intercommunale, les actions menées ces dernières semaines, les événements festifs de la commune mais aussi les rendez-vous et projets qui vont rythmer les prochains mois.

Je souhaite également remercier les élus, les agents communaux et toutes celles et ceux qui contribuent, souvent discrètement, à faire vivre Liniers.

La rentrée est maintenant bien installée, avec notamment la reprise de la vie scolaire. Elle conclut un été très chaud où nous avons parfois souffert de la chaleur. La nature a elle aussi été durement touchée par ces épisodes de sécheresse. Désormais, avec la baisse des températures, il nous faut rebondir, parfois reconstruire, replanter et préparer l'avenir. Il nous faudra être collectivement encore mieux préparés pour faire face à ces événements météorologiques. Dans ces moments, nous devons et devrons rester unis et solidaires avec les personnes les plus vulnérables.

Enfin, en ce début de novembre, nous allons doucement vers la fin de l'année, qui sera l'occasion de nous retrouver lors de différents moments conviviaux, comme le marché de Noël de fin novembre .

Je souhaite que ce P'tit Linarois reste un outil simple, utile et accessible à tous. N'hésitez pas à nous faire part de vos remarques, de vos idées ou de vos initiatives : elles sont précieuses pour continuer à faire avancer notre commune.

Je vous souhaite à toutes et à tous une bonne lecture de ce nouveau numéro. Par avance, pour celles et ceux que je n'aurai pas l'occasion de rencontrer d'ici la fin de l'année, je vous souhaite de bonnes fêtes de fin d'année.

Votre Maire,
Vincent Martin

ZOOM SUR

Elles forment un duo pétillant et efficace au service de notre commune. Vous les avez certainement déjà entendues au téléphone ou rencontrées à l'accueil de la mairie. Mais qui sont ces drôles de dames ? Découvrons Stéphanie et Élise !



Stéphanie Vilain

Stéphanie Vilain, 52 ans, est mariée et mère de deux enfants de 20 et 26 ans.

Après 30 ans en tant qu'aide médico-psychologique (AMP) au sein d'une association, Stéphanie décide de changer de voie professionnelle, tout en conservant le contact humain. En 2023, elle suit une formation de quatre mois, organisée par Pôle Emploi, pour devenir secrétaire de mairie remplaçante.

En 2024, elle rejoint la mairie de Liniers à mi-temps et assure également la gestion du SIVOS pendant deux ans. Depuis l'été 2026, elle partage son temps entre un CDD de trois ans à Liniers et un poste d'adjointe administrative à l'ARBNA (Agence régionale de la biodiversité Nouvelle-Aquitaine).

À la mairie, Stéphanie vous accueille sur place ou par téléphone. Elle s'occupe notamment des locations de salles, de l'urbanisme et de la préparation des actes d'état civil.

Côté vie privée, elle est passionnée par la restauration de meubles, la rénovation immobilière et la marche. Aujourd'hui, elle a trouvé un équilibre entre sa vie professionnelle et sa vie personnelle.

Comme elle aime à le dire : « Je me suis trouvée. »

Élise Rinaud

Passons à notre seconde drôle de dame : Élise Rinaud, 35 ans, mariée et mère de deux enfants de 4 et 7 ans. Elle est originaire de La Rochelle.

Après un baccalauréat économique et social et une année d'études notariales, elle entreprend une formation en alternance de secrétaire de mairie remplaçante. Ce choix n'est pas un hasard : elle a grandi dans un environnement familier de la vie municipale, notamment grâce à sa mère et à son grand-père, élus dans leur commune lorsqu'elle était enfant.

En 2016, elle répond à une offre d'emploi de secrétaire de mairie à Liniers et s'y installe.

Vous retrouverez Élise pour les mariages, les conseils municipaux, les budgets et la gestion des élections. Un beau parcours pour cette secrétaire générale de mairie !

Côté vie privée, Élise apprécie les moments conviviaux en famille, les visites de sites historiques, la marche et l'aquarelle. Mais surtout, elle partage avec son père la passion des anciennes voitures françaises, notamment la 2 CV, passion qu'elle transmet à son fils. Elle est également fan de l'émission Top Gear.



Un duo pétillant au service de la commune

Toutes deux apprécient Liniers pour la proximité avec les administrés et les liens tissés au fil des années. Leur métier leur offre une grande diversité de tâches : les dossiers se succèdent, et cette polyvalence les amène à développer des compétences variées.

Écouter les besoins de chacun et chercher des solutions fait partie de leur quotidien. Elles sont reconnaissantes de l'accueil qui leur a été réservé au sein de la commune, ainsi que des aménagements des postes de travail réalisés lorsque cela est nécessaire. Leur duo fonctionne parfaitement et elles n'hésitent pas à s'entraider, y compris d'une commune à l'autre.

Elles jouent un rôle essentiel dans la vie linaroise et savent concilier les besoins de la commune avec leur vie privée.

RETOUR SUR : Les travaux réalisés

Travaux bâtiments :



Réparation de la toiture de la mairie

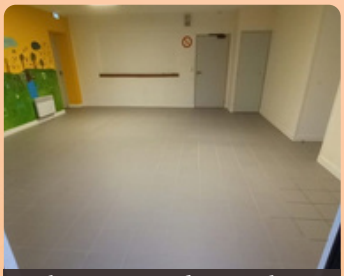

Changement du carrelage de la salle des Linarois





Nettoyage et réaménagement de l'espace entre la mairie et la cantine de l'école

Travaux extérieurs :

Cheminement piéton du calvaire à la route de Bonnes :



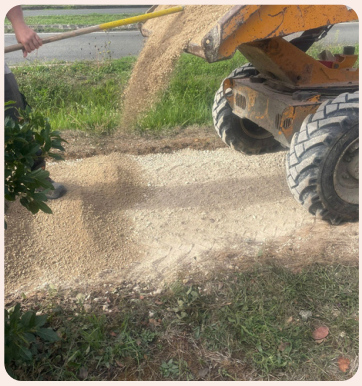



Mise en place des cavurnes dans le cimetière :





« Chantiers pépites » réalisés par les jeunes de l'Espaç'Ado de Saint-Julien-l'Ars :







Travaux reportés, en cours ou à venir :

- Réfection de la toiture de l'arrière-cuisine de l'école **Repoussée aux vacances de la Toussaint**
- Réparation d'une partie de la charpente du préau de l'école **Repoussée aux vacances de la Toussaint**
- Installation de 9 ventilateurs de plafond dans l'école (salles de classe, cantine et hall d'entrée) **fin novembre**
- Entretien complet des accotements et élagage des haies champêtres **à compter du lundi 16 novembre**

Sécurité routière : plus de vigilance dans le secteur des Fermes



La sécurité routière est une préoccupation importante pour le conseil municipal.
Nous souhaitons, chaque fois que cela est possible, améliorer la sécurité de tous les usagers et rendre nos routes plus sûres.
Après plusieurs années de réflexion et de démarches, **un aménagement attendu depuis longtemps va enfin voir le jour au lieu-dit Les Fermes.** Ce projet est mené en collaboration avec les services de Grand Poitiers et du Département, que nous remercions pour leur accompagnement.
Cet aménagement a pour **objectif de réduire la vitesse et de sécuriser les déplacements dans un secteur où le trafic routier est important et où plusieurs accidents se sont malheureusement déjà produits.**
La zone sera intégrée à l'agglomération, avec une **vitesse limitée à 50 km/h au lieu de 70 km/h**.
Une **nouvelle signalétique** sera mise en place et **des dispositifs destinés à ralentir les véhicules seront installés.**
Des **contrôles de vitesse** pourront également être réalisés afin de veiller au respect de cette nouvelle réglementation.
Cette évolution doit permettre de retrouver, dans ce secteur, davantage de calme et de sérénité dans la circulation, tout en améliorant la sécurité des riverains et des usagers.

Nous voilà désormais prévenus : dans ce secteur de notre commune, levons le pied !
La sécurité routière est l'affaire de tous. Soyons prudents, respectons les limitations de vitesse et adaptons notre conduite à la situation.



L'ACTU AVEC GRAND POITIERS

Le 28 mai 2026, Anthony Brottier, président de Grand Poitiers, et Hubert Bailly, vice-président chargé des finances, sont venus, à l'invitation de M. le maire, à la rencontre des Linarois et des Linaroises pour expliquer les raisons de l'augmentation du taux de la part intercommunale de la taxe foncière.

Pour rappel, M. le maire s'était déjà exprimé sur ce sujet, en indiquant qu'il ne partageait pas ce choix et en rappelant que le levier fiscal ne pouvait pas être utilisé sans cesse au détriment du portefeuille de nos administrés.
Au cours des échanges, plusieurs sujets ont été abordés, notamment les ambitions de l'ancien conseil communautaire, ainsi que certains choix financiers qui ont été qualifiés de hasardeux. La volonté de donner du sens à cette démarche et d'exiger de Grand Poitiers davantage de services et d'accompagnement pour ses communes membres a également été rappelée.

L'assemblée a réaffirmé sa volonté de voir désormais du concret. L'augmentation de la fiscalité aura des conséquences pour nos administrés, et chacun doit en avoir conscience.
Il faudra continuer à accompagner les communes, être davantage solidaires et préparer l'avenir afin d'être à la hauteur des besoins de demain.

Mais cette solidarité doit aussi s'exercer avec responsabilité et mesure, car derrière chaque augmentation de fiscalité, ce sont des familles, des retraités et des habitants qui doivent faire face à des dépenses toujours plus importantes.

Merci à M. le président et à M. Hubert Bailly pour leur présence et pour les échanges avec les Linarois et les Linaroises.

Le CCAS aux côtés des habitants

Cet été, les épisodes de fortes chaleurs ont nécessité une vigilance particulière, notamment auprès des personnes les plus fragiles de notre commune.

Lors des périodes de vigilance critiques, les membres du CCAS se sont mobilisés pour maintenir le lien avec les habitants susceptibles d'avoir besoin d'aide. Grâce au registre des personnes vulnérables, des appels téléphoniques ont été passés et des visites à domicile organisées afin de prendre des nouvelles et de s'assurer que chacun traversait au mieux ces journées particulièrement chaudes.

Des packs d'eau ont également été achetés par le CCAS afin de pouvoir être distribués en cas de besoin.

Parce qu'il est parfois difficile de conserver une température supportable chez soi, les salles communales climatisées ont été mises à disposition des habitants. L'église, qui conserve naturellement davantage de fraîcheur, est également restée accessible pendant les épisodes de canicule.

Des gestes simples, mais essentiels, qui illustrent avant tout l'importance de la solidarité et de l'attention portée à chacun au sein de notre commune.

Les bénévoles de la commune



Karen Dellion

Habitante de la commune depuis 25 ans. Participer à la vie de la commune à travers le CCAS est pour moi quelque chose de plaisant et d'agréable. C'est une belle occasion de créer du lien, d'être à l'écoute des habitants et de contribuer, à mon niveau, à la solidarité et au bien-être de tous et toutes.



Valentine Redon

Devenue Linaroise en 2024, je suis une personne sociable et qui aime apporter son aide. Naturellement, j'ai accepté de rejoindre le CCAS de Liniers pour apporter ma contribution. Je souhaite participer à la vie de notre commune et à celle de ses habitants, en les accompagnant selon leurs besoins.



Célia Yonnet

Mariée et maman de 2 enfants, j'habite Liniers depuis une dizaine d'années.
J'ai profité de la nouvelle mandature, dont fait partie mon mari, pour rejoindre l'équipe du CCAS et donner un peu de mon temps libre pour soutenir les actions de notre commune.



Sophie Falaise

Linaroise depuis 30 ans et ayant maintenant un peu plus de disponibilité, j'ai rejoint le CCAS car il me semble essentiel de maintenir le lien social et de contribuer à la proximité et à l'entraide dans notre commune.

Le repas des aînés

Comme chaque année, le CCAS a réuni les aînés de la commune autour d'un repas convivial et chaleureux. L'occasion de partager un bon moment, d'échanger et de profiter ensemble d'une journée placée sous le signe de la convivialité et du lien entre les habitants.







Octobre Rose

Le 18 octobre, Liniers s'est mobilisé pour Octobre Rose.

Le CCAS proposait deux marches ludiques de 6 et 8 km, agrémentées d'énigmes tout au long des parcours.

Une matinée conviviale et solidaire qui a réuni *55* participants et permis de **récolter 427,40 € au profit de la Ligue contre le cancer.**

Un été de tous les records



Arbre touché par la foudre au lieu dit « La Pigealière » le 27 juin dernier

36,4 ° C
le 26 mai, record de précocité de chaleur

42,3 ° C
le 23 juin, record de température maximale enregistré à la station de Bonneuil-Matours

21 jours de canicule cumulés

14 jours à plus de 37 °C entre juin et août

Chaleur, sécheresse et sols asséchés : retour sur un été hors normes

Des sols fortement asséchés

Une sécheresse exceptionnelle avec seulement 180 mm de pluie du 1er avril au 31 août, soit 30 % de moins que la moyenne sur la même période, combinée à la chaleur extrême qui a accentué l'assèchement des sols par évaporation. Des records battus partout en France et en Europe, avec pour conséquence presque 100 000 hectares partis en fumée en France, soit environ 60 fois la taille de notre commune ! Même s'il faut espérer que cet été 2026 reste exceptionnel et que l'on parle de lui comme de l'année 1976, les prévisions météorologiques pour les années à venir tendent vers des étés de plus en plus chauds.

S'adapter aux étés à venir

Il va falloir nous adapter à vivre avec des températures qui sollicitent nos organismes, à protéger les plus vulnérables et, même si dans notre région l'eau a toujours coulé à notre robinet, à gérer cette ressource qui pourrait venir à manquer à certains moments de l'année.

La parole des jeunes

Au cours des grandes vacances, nous avons passé une grande partie de nos après-midi à l'Espaç'Ados de Saint-Julien-l'Ars, car la commune de Liniers a mis en place un partenariat.

Un grand merci à la commune de Liniers et à son conseil municipal d'avoir alloué une subvention aux jeunes de la commune pour prendre en charge une partie des frais de fonctionnement, car nous avons passé un été au top.

Merci Liniers !



Alicia et Elsa



Juliette, 10 ans



Lyla, 6 ans

Appréciation en images des enfants pour le nouveau chemin entre l'impasse du calvaire et la route de Bonnes !



Mahé, 8 ans

Si toi aussi, jeune de Liniers, tu as envie de partager un dessin, une histoire ou tout ce que tu aimerais mettre à l'honneur dans le prochain numéro du bulletin, transmets-nous tes idées à l'adresse contact@liniers.fr

Liniers et ses moments conviviaux



Cérémonie du 8 Mai



Soirée théâtre

Passage de la course Picto-Charentaise



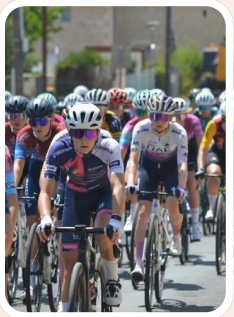

©Régis Mondou

Fête de la musique









Cette année encore, la Fête de la musique a fait vibrer Liniers ! Près de 250 personnes étaient au rendez-vous pour profiter d'une belle soirée placée sous le signe de la musique, de la convivialité et des produits locaux. Après un repas 100 % local partagé en famille ou entre amis, le concert a donné le ton avant qu'une soirée dansante animée par nos DJ ne prolonge la fête. Une belle réussite et de beaux souvenirs partagés !

Fête de la biodiversité











La Fête de la biodiversité a offert un bel après-midi de découverte autour de la nature et des abeilles. Les enfants ont notamment pu participer à l'extraction du miel, tandis qu'une exposition photographique mettait à l'honneur la richesse de notre environnement.
La journée s'est terminée autour d'un moment convivial. Une belle façon d'apprendre, de partager et de sensibiliser à la biodiversité !

Fête de l'été



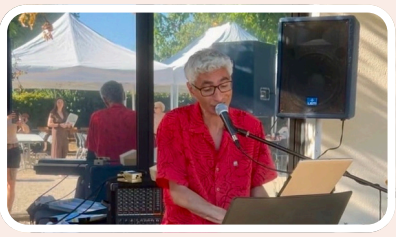





La Fête de l'été a réuni près de 200 personnes dans une ambiance chaleureuse et détendue. Une soirée conviviale, rythmée par la musique, le repas et le plaisir de se retrouver en famille ou entre amis. Un beau moment de partage estival au cœur de la commune !

AGENDA
LES DATES À RETENIR



29 novembre 2026 : Marché de Noël
Manège gratuit, nombreux artisans, producteurs et créateurs locaux

12 décembre 2026 : Noël des enfants de la commune au poney-club de Liniers
Accompagnés par nos aînés

9 janvier 2027 : Voeux de la Mairie
Moment d'échange convivial autour d'un apéritif déjeunatoire à 11 h 30

Du 21 janvier au 20 février 2027 : Campagne de recensement

21 mars 2027 : Nettoyons la nature

18 avril 2027 : 1er tour de l'élection présidentielle

2 mai 2027 : 2ème tour de l'élection présidentielle

19 juin 2027 : Fête de la musique
Soirée musicale et restauration/buvette sur place

10 juillet 2027 : Fête du village avec animations, concert, restauration et buvette sur place

Un petit jeu pour finir !

	4			8		1		2
9	1	2			4			
6			2			5		4
3					8	7	4	
1		4	9			8		
	2	8			6			1
		7		6				8
	5	1	3	9			6	